

NOTA TÉCNICA CONJUNTA Nº 006/2022 - FVS-RCP/SES-AM		ASSUNTO: Atualização dos Fluxos Assistenciais de Enfrentamento da Covid-19 do Plano de Contingência na Rede Estadual de Saúde do Estado do Amazonas.
Data: 27/01/2022	OBJETIVO: Orientar quanto atualização dos Fluxos Assistenciais de Enfrentamento da Covid-19 do Plano de Contingência na Rede Estadual de Saúde do Estado do Amazonas.	
Local: Manaus		

1. Considerando a Emergência em Saúde Pública de Importância Internacional (ESPII), decretada pela Organização Mundial de Saúde (OMS).
2. Considerando a Nota Técnica GVIMS/GGTES/ANVISA nº 07/2020 orientações para prevenção e vigilância epidemiológica das infecções por Sars-CoV-2 (Covid-19) dentro dos serviços de saúde (Complementar à nota técnica GVIMS/GGTES/ANVISA nº 04/2020);
3. Considerando o Plano de Contingência Nacional para Infecção Humana pelo novo Coronavírus e que o Ministério da Saúde ampliou, em 24/02/2020, os critérios para definição de caso suspeito para o novo Coronavírus;
4. Considerando a NOTA TÉCNICA CONJUNTA Nº 40/FVS-RCP - SES-AM- 2021, que trata sobre o Fluxo de atendimento, conduta e referência dos casos de Síndrome Respiratória Aguda Grave (SRAG) na rede assistencial estadual;
5. Considerando o Protocolo de manejo clínico da COVID-19 na Atenção Especializada que visa orientar a Rede de Serviços de Atenção à Saúde do SUS para atuação na identificação, na notificação e no manejo oportuno de casos suspeitos de infecção humana por Sars-CoV-2 de modo a mitigar a transmissão sustentada no território nacional;
6. Considerando a Nota Técnica 006/2020 – SEAASC/SUSAM, que orienta sobre o fluxo da assistência na rede de saúde da Capital Manaus frente à situação de Pandemia de Covid-19;
7. Considerando o estágio atual da Pandemia de COVID-19 e o recrudescimento dos casos de COVID-19 no Estado do Amazonas no último mês;
8. Considerando Nota Técnica Nº 35/2021-DVE/LACEN/FVS-RCP que alerta sobre o período sazonal dos vírus da Influenza no Estado do Amazonas;
9. Considerando a Nota Técnica Nº 84/2021/SEI/GEVIT/GGTPS/DIRE3/ANVISA que dispõe de informações sobre o impacto da variante Ômicron frente aos ensaios de diagnóstico in vitro;
10. Nota Técnica Conjunta Nº 02/2022-CECISS/FVS-RCP/SES-AM, que dispõe sobre as recomendações para visitantes e acompanhantes nos serviços de saúde durante a pandemia da COVID-19.



NOTA TÉCNICA CONJUNTA Nº 006/2022 - FVS-RCP/SES-AM		ASSUNTO: Atualização dos Fluxos Assistenciais de Enfrentamento da Covid-19 do Plano de Contingência na Rede Estadual de Saúde do Estado do Amazonas.
Data: 27/01/2022	OBJETIVO: Orientar quanto atualização dos Fluxos Assistenciais de Enfrentamento da Covid-19 do Plano de Contingência na Rede Estadual de Saúde do Estado do Amazonas.	
Local: Manaus		

1. APRESENTAMOS AS ORIENTAÇÕES PARA O ATENDIMENTO DE PACIENTES COM SUSPEITA OU CONFIRMAÇÃO DE COVID-19.

1.1 – RECOMENDAÇÕES GERAIS PARA A REDE DE ASSISTÊNCIA:

1.1.1 - O serviço de saúde deve garantir que as políticas e as boas práticas internas minimizem a exposição a patógenos respiratórios, incluindo o Sars-CoV-2;

1.1.2 - Na chegada ao serviço de saúde, realizar a escuta qualificada dos sinais e sintomas apresentados pelo paciente e avalia-los quanto a presença de sintomas respiratórios;

1.1.3 - Em caso de pacientes com sintomas de infecção respiratória devem-se reforçar as medidas preventivas como o uso da máscara cirúrgica a partir da entrada do serviço. Deve-se orientar os pacientes a realizar rigorosamente a higiene respiratória/etiqueta da tosse (cobrir a boca e o nariz quando tossir ou espirrar) e realizar a higiene das mãos com água e sabonete líquido OU preparação alcoólica para as mãos.

1.1.4 - As medidas de prevenção e controle devem ser implementadas em todas as etapas do atendimento do paciente no serviço de saúde, desde sua chegada, triagem, espera, durante toda a assistência prestada, até sua alta/transferência ou óbito.

1.2 ATENDIMENTO AOS PACIENTES COM COVID-19 NAS UNIDADES DA REDE DE URGÊNCIA E EMERGÊNCIA

1.2.1 - Todas as unidades de pronto atendimento manterão o atendimento e acolhimento inicial aos pacientes com suspeita ou confirmação para COVID-19, com disposição de Salas Rosa e/ou leitos clínicos (isolamento de coorte) devidamente equipados para atendimento.

1.2.2 – Os Hospitais e Fundações que dispõem de serviços de internação deverão reforçar suas Salas Rosa e também dispor de leitos clínicos/enfermarias (isolamento de coorte) devidamente equipados para atendimento dos seus pacientes que manifestarem positividade para Covid-19.

1.2.3 - Todos os leitos de isolamento ou coorte existentes podem ser utilizados por pacientes com covid-19.

1.2.4 - Considerando o perfil específico de atendimento nos Hospitais especializados da Rede Saúde em caso das internações onde a causa base não é SRAG Covid-19 e que durante o protocolo de triagem ou no decorrer da internação na unidade de saúde, **o paciente que apresentar resultado positivo para COVID-19 deverá seguir em observação durante todo o período de transmissão em leitos/enfermarias de coorte ou isolamento, sem causar prejuízos e descontinuidade ao tratamento primário, respeitando o protocolo clínico de cada caso.** A segregação deverá seguir sob orientação da Comissão de Infecção Hospitalar e as Notas Técnicas da FVS-RCP.



NOTA TÉCNICA CONJUNTA Nº 006/2022 - FVS-RCP/SES-AM		ASSUNTO: Atualização dos Fluxos Assistenciais de Enfrentamento da Covid-19 do Plano de Contingência na Rede Estadual de Saúde do Estado do Amazonas.
Data: 27/01/2022	OBJETIVO: Orientar quanto atualização dos Fluxos Assistenciais de Enfrentamento da Covid-19 do Plano de Contingência na Rede Estadual de Saúde do Estado do Amazonas.	
Local: Manaus		

1.2.5 - Importante reforçar que paciente em observação ou internado em enfermarias de coorte que evolua com comprometimento respiratório e de acordo com a capacidade instalada da unidade, o mesmo deverá ser referenciado via sistema de regulação (SISTER), atendendo os critérios de definição de caso SRAG, conforme avaliação e conduta médica seguindo o fluxo em anexo.

1.2.6 - De acordo com documentos técnicos contendo orientações para manejo de pacientes com COVID-19 (MS), casos leves deverão ser observados os sinais e sintomas apresentados pelo paciente para condução da melhor terapêutica, devendo ser seguidas as recomendações ministeriais, caso não haja necessidade de internação hospitalar deverá ser realizada orientação quanto ao isolamento e monitoramento domiciliar.

1.2.6.1 – A Rede de Saúde deverá realizar a notificação dos casos suspeitos e confirmados de COVID-19 no sistema e-SUS Notifica, a fim de possibilitar que as equipes de vigilância e de assistência municipal tenham acesso aos dados da notificação (essencialmente na notificação deve constar além dos outros dados, o CONTATO TELEFÔNICO, e o CPF da paciente);

1.2.6.2 – Orientar o paciente que se houver piora dos sintomas ele deverá procurar a unidade de saúde mais próxima da sua residência para reavaliação.

1.2.6.3 - Isolamento para pacientes com diagnóstico de COVID-19 de acordo com a Nota Técnica Conjunta Nº 03/CECISS/FVS-RCP, 14/01/2022- Recomendações para Precauções e Isolamento para COVID-19.

1.3 – TRANSFERÊNCIA DE PACIENTES SRAG/COVID-19 POSITIVOS PARA UNIDADES COM LEITOS DE RETAGUARDA/REFERÊNCIA PARA COVID-19

1.3.1 Serão referenciados para as unidades de retaguarda os pacientes COVID-19 positivos com sinais e sintomas de gravidade:

1.3.1.1 Síndrome Respiratória Aguda Grave (síndrome gripal que apresente dispneia/desconforto respiratório ou pressão persistente no tórax ou saturação de O₂ menor que 95% em ar ambiente ou coloração azulada de lábios ou rosto).

- **Para crianças:** os principais sintomas de gravidade incluem taquipnéia (maior ou igual a 70 irpm para menores de 1 ano e maior ou igual a 50 irpm para crianças maiores que 1 ano), hipoxemia, desconforto respiratório, alteração da consciência, desidratação, dificuldade para se alimentar, lesão miocárdica, elevação de enzimas hepáticas, disfunção da coagulação, rbdomiólise, cianose central ou SpO₂ < 90-92% em repouso e ar ambiente, letargia, convulsões, dificuldade de alimentação/recusa alimentar.

1.3.1.2 Paciente crítico: as principais manifestações são sepse, choque séptico, síndrome do desconforto respiratório agudo insuficiência respiratória grave, disfunção de múltiplos órgãos, pneumonia grave, necessidade de suporte respiratório e internações em unidades de terapia intensiva.



NOTA TÉCNICA CONJUNTA Nº 006/2022 - FVS-RCP/SES-AM		ASSUNTO: Atualização dos Fluxos Assistenciais de Enfrentamento da Covid-19 do Plano de Contingência na Rede Estadual de Saúde do Estado do Amazonas.
Data: 27/01/2022	OBJETIVO: Orientar quanto atualização dos Fluxos Assistenciais de Enfrentamento da Covid-19 do Plano de Contingência na Rede Estadual de Saúde do Estado do Amazonas.	
Local: Manaus		

1.3.2 – São definidas na fase zero do Plano Executivo de Contingenciamento da Covid-19 as seguintes unidades de referência para COVID-19, destinadas a pacientes com quadro clínico de SRAG-Covid-19:

1.3.2.1 Hospital e Pronto Socorro da Zona Norte (Delphina Aziz);

1.3.2.2 Hospital e Pronto Socorro 28 de agosto;

1.3.2.3 Maternidade Ana Braga;

1.3.2.4 Instituto de Saúde da Criança do Amazonas – ICAM;

1.3.2.5 Hospital e Pronto Socorro da Criança da Zona Sul – HPSCZS;

1.3.2.6 Hospitais dos 61 municípios.

1.3.3 – O Plano de Contingência comporta outras 4 (quatro) fases que caracterizam expansão/conversão de leito de acordo com o cenário epidemiológico e as taxas de ocupação hospitalar. A taxa de ocupação de 75% foi estabelecida como um disparador para mudança em cada fase.

1.3.4 – Todos os municípios do Estado do Amazonas estão orientados quanto a importância do monitoramento e atualização constante dos seus Planos Municipais de Contingência.

1.3.5 – Todos as Unidades de Pronto Atendimento, Hospitais e Fundações são orientados quanto a importância do monitoramento e atualização constante dos seus Planos de Contingência e a manutenção dos Gabinetes de Crise Hospitalar ativados.

1.3.6 – Em relação ao cenário de internações da Covid-19 considerando a predominância da variante Ômicron, o planejamento para resposta assistencial das internações hospitalares a partir do start da fase zero, considerada o período de controle e estabilidade de novos casos, internações e óbitos deve ser orientado pelas 04 (quatro) fases visando estruturar de forma resolutiva a rede de atendimento hospitalar no Estado:

Cenário Leito UTI – SRAG-COVID-19

UNIDADE	FASE 0	FASE I	FASE II	FASE III	FASE IV	LEITOS SUPORTE VENTILATÓRIO
HOSPITAL DELPHINA AZIZ	50	80	100	180	180	10
HPS 28 DE AGOSTO	12	24	24	24	64	38
HPS PLATÃO ARAÚJO	0	11	19	30	30	34
HOSPITAL DE COMBATE A	0	0	0	0	22	7





NOTA TÉCNICA CONJUNTA Nº 006/2022 - FVS-RCP/SES-AM		ASSUNTO: Atualização dos Fluxos Assistenciais de Enfrentamento da Covid-19 do Plano de Contingência na Rede Estadual de Saúde do Estado do Amazonas.					
Data: 27/01/2022	OBJETIVO: Orientar quanto atualização dos Fluxos Assistenciais de Enfrentamento da Covid-19 do Plano de Contingência na Rede Estadual de Saúde do Estado do Amazonas.						
Local: Manaus							

COVID -NILTON LINS							
HOSPITAL MATERNIDADE ANA BRAGA	10	10	10	10	10	0	
HOSPITAL DA FUNDAÇÃO TROPICAL - Infantil	0	0	0	7	7	0	
HOSPITAL DA FUNDAÇÃO TROPICAL- Adulto	0	0	0	10	10	2	
ICAM	0	0	0	10	10	0	
HPSC ZONA SUL	5	8	8	8	8	2	
HPSC ZONA OESTE	0	0	0	0	5		
HOSPITAL CREDENCIADO	0	0	10	10	10	0	
INSTITUTO DA MULHER DONA LINDU	0	0	0	5	5	0	
TOTAL DE LEITOS DE UTI NA CAPITAL POR FASES	77	133	171	294	361	93	
HOSPITAL JOFRE COHEN (UTI)				10	10		
TOTAL DE LEITOS DE SUPORTE VENTILATÓRIO NO INTERIOR	158	158	158	158	205		
SPA/UPA (Leito Ventilatório)		11	11	11	22		
TOTAL LEITOS CAPITAL + INTERIOR+ SPA/UPA	77	133	171	294	361	93	



NOTA TÉCNICA CONJUNTA Nº 006/2022 - FVS-RCP/SES-AM		ASSUNTO: Atualização dos Fluxos Assistenciais de Enfrentamento da Covid-19 do Plano de Contingência na Rede Estadual de Saúde do Estado do Amazonas.
Data: 27/01/2022	OBJETIVO: Orientar quanto atualização dos Fluxos Assistenciais de Enfrentamento da Covid-19 do Plano de Contingência na Rede Estadual de Saúde do Estado do Amazonas.	
Local: Manaus		

Cenário Leito Enfermaria – SRAG-COVID-19

UNIDADE	FASE 0	FASE I	FASE II	FASE III	FASE IV	LEITOS OBSERVAÇÃO
HOSPITAL DELPHINA AZIZ	56	196	252	308	308	0
HPS 28 DE AGOSTO	12	21	30	42	144	100
HPS PLATÃO ARAÚJO	0	25	25	155	155	80
HOSPITAL DE COMBATE A COVID -NILTON LINS	0	0	0		74	0
HOSPITAL MATERNIDADE ANA BRAGA	10	54	54	54	54	0
FUNDAÇÃO DE MEDICINA TROPICAL (ADULTO)	0	32	32	32	32	0
HOSPITAL DO ICAM	20	30	30	30	30	0
FAJARDO	0	10	10	10	10	0
HOSPITAL CREDENCIADO	0	20	20	20	20	0
HOSPITAL GERALDO DA ROCHA	0	20	20	20	20	0
INSTITUTO DA MULHER DONA LINDU	0	16	33	33	33	0



NOTA TÉCNICA CONJUNTA Nº 006/2022 - FVS-RCP/SES-AM		ASSUNTO: Atualização dos Fluxos Assistenciais de Enfrentamento da Covid-19 do Plano de Contingência na Rede Estadual de Saúde do Estado do Amazonas.				
Data: 27/01/2022	OBJETIVO: Orientar quanto atualização dos Fluxos Assistenciais de Enfrentamento da Covid-19 do Plano de Contingência na Rede Estadual de Saúde do Estado do Amazonas.					
Local: Manaus						

FHAJ	0	36	36	36	36	0
TOTAL GERAL DE LEITOS CLÍNICOS COVID CAPITAL	98	460	542	740	916	180
SPA/UPA (LEITO DE OBSERVAÇÃO)	62	62	110	110	260	
TOTAL GERAL DE LEITOS CLÍNICOS COVID CAPITAL + OBSERVAÇÃO	160	522	652	850	1176	
TOTAL GERAL DE LEITOS CLÍNICOS COVID INTERIOR	865	865	865	947	1.000	
TOTAL GERAL CAPITAL + INTERIOR + SPA/UPA	963	1325	1407	1687	1916	180

1.4 – SISTEMA DE REGULAÇÃO

1.4.1 - As indicações de internação e solicitações de transferências são inseridas no Sistema de Transferência de Urgência Regulada (SISTER) por meio dos Núcleos Internos de Regulação de origem para o complexo regulador do Amazonas;

1.4.2 - Os fluxos de transferências de pacientes também sofrem distinção de acordo com a especificidade do paciente de forma a proporcionar uma assistência direcionada, no caso de gestantes e indígenas;

1.4.3 – Para àqueles pacientes que possuem diagnósticos primário de outras causas e secundário para COVID-19, serão encaminhados para as suas respectivas referências, por exemplo, trauma crânio encefálico para a referência em neurotraumatologia;

1.4.4 - As solicitações de transferências da Capital, são realizadas por meio de preenchimento de formulário, por e-mail, por telefone, em caso de indisponibilidade do sistema, através do contato do operador NIR para o operador CR, os chamados são colocados para avaliação médica, com todas as



NOTA TÉCNICA CONJUNTA Nº 006/2022 - FVS-RCP/SES-AM		ASSUNTO: Atualização dos Fluxos Assistenciais de Enfrentamento da Covid-19 do Plano de Contingência na Rede Estadual de Saúde do Estado do Amazonas.
Data: 27/01/2022	OBJETIVO: Orientar quanto atualização dos Fluxos Assistenciais de Enfrentamento da Covid-19 do Plano de Contingência na Rede Estadual de Saúde do Estado do Amazonas.	
Local: Manaus		

informações clínicas do paciente a fim de estabelecer uma transferência segura, a unidade demandante aciona o transporte adequado para o paciente através da Central de Remoção ou do SAMU 192 Manaus;

1.4.5 - As solicitações de transferências dos municípios do interior, são realizadas por meio de preenchimento de formulário, por e-mail, por telefone, em caso de indisponibilidade do sistema, através do contato do operador NIR para o operador CR, os chamados são colocados para avaliação médica, com todas as informações clínicas do paciente a fim de estabelecer uma transferência segura, o CR aciona o transporte adequado para o paciente que pode ser: transporte aeromédico, ambulâncias Tipo D- UTI da Central de Remoção ou as ambulâncias terceirizadas de Suporte Básico ou Avançadas e devem seguir em conformidade com o documento orientador SEAASI-SUSAM nº 01 Covid - 19/fluxograma de remoção de paciente com síndrome gripal com sinais e sintomas de gravidade.

1.5 ORIENTAÇÕES DE ALTA HOSPITALAR

1.5.1 – O paciente que testar positivo durante a internação, deverá ser avaliado clinicamente, seguindo as orientações contidas na nota técnica conjunta nº003/CECISS/FVS-RCP, -SES-AM, 14.01.2022, que orienta quanto as recomendações de precauções e isolamento para COVID-19.

1.5.2 - Pacientes que receberam alta durante o período de sete dias do início do quadro deverão ser orientados sobre a possibilidade de piora tardia, com reaparecimento de sinais e sintomas de complicações como: febre (podendo haver casos iniciais afebris), elevação ou recrudescência de febre ou sinais respiratórios, taquicardia, dor pleurítica, fadiga, dispneia. O agravamento dos sintomas indica a necessidade de retorno imediato do paciente ao serviço de saúde.

1.6 - RECOMENDAÇÕES PARA ÁREAS DE ISOLAMENTO DE COORTE

1.6.1 - Considerando a possibilidade de aumento do número de casos, se a unidade não possuir enfermarias privativas disponíveis em número suficiente para atendimento de todos os casos suspeitos ou confirmados de COVID-19, deve ser estabelecida a acomodação em coorte, ou seja, separar em uma mesma enfermaria ou área para pacientes exclusivos COVID-19.

1.6.2 - Deve haver restrição no número de acessos a esta área, com o objetivo de se conseguir um maior controle da movimentação de pessoas.

1.6.3 - O acesso deve ser restrito aos profissionais envolvidos na assistência direta ao paciente.



NOTA TÉCNICA CONJUNTA Nº 006/2022 - FVS-RCP/SES-AM		ASSUNTO: Atualização dos Fluxos Assistenciais de Enfrentamento da Covid-19 do Plano de Contingência na Rede Estadual de Saúde do Estado do Amazonas.
Data: 27/01/2022	OBJETIVO: Orientar quanto atualização dos Fluxos Assistenciais de Enfrentamento da Covid-19 do Plano de Contingência na Rede Estadual de Saúde do Estado do Amazonas.	
Local: Manaus		

1.6.4 - Imediatamente antes da entrada do quarto, enfermaria ou área de isolamento devem ser disponibilizadas:

1.6.4.1 - Condições para higiene das mãos: dispensador de preparação alcoólica (gel ou solução a 70%), lavatório/pia com dispensador de sabonete líquido, suporte para papel toalha, papel toalha, lixeira com tampa e abertura sem contato manual;

1.6.4.2 – Equipamentos de proteção individual, conforme recomendação da ANVISA;

1.6.5 - Os serviços de Controle de Infecção Hospitalar devem elaborar, disponibilizar as normas e rotinas dos procedimentos envolvidos na assistência aos casos suspeitos ou confirmados de Covid-19.

2. VISITAS E ACOMPANHANTES

2.1 As visitas e permanência de acompanhantes para pacientes internados durante o período de recrudescimento da pandemia estão suspensas, salvo casos previstos por lei e outros casos excepcionais a critério da avaliação da equipe multiprofissional, conforme NOTA TÉCNICA CONJUNTA Nº002 / CECISS / FVS-RCP / SES-AM, 14/01/2022.

2.2 Os acompanhantes deverão apresentar cartão de vacina, com esquema vacinal da COVID-19 completo e atualizado.

2.3 Deverá ser ofertado ao acompanhante de pacientes com suspeita ou confirmação para COVID-19 EPIs, conforme notas técnicas vigentes.

3. REFERÊNCIAS

BRASIL. Ministério da Saúde. Secretaria de Vigilância em Saúde. Guia de vigilância epidemiológica emergência de saúde pública de importância nacional pela doença pelo coronavírus 2019 – COVID-19 / Ministério da Saúde, Secretaria de Vigilância em Saúde. – Brasília/Ministério da Saúde, 2022.

BRASIL. Agência Nacional de Vigilância Sanitária. Nota técnica GVIMS/GGTES/ANVISA Nº 04/2020. Orientações para serviços de saúde: medidas de prevenção e controle que devem ser adotadas durante a assistência aos casos suspeitos ou confirmados de infecção pelo novo coronavírus (Sars-CoV-2), 2021.

MARZIALE, M. H. P. et al. Cuidados no ambiente de assistência hospitalar ao paciente com suspeita ou diagnóstico de covid-19. Brasília, DF: Ministério da Saúde, 2020. 62 p.

ANEXO





NOTA TÉCNICA CONJUNTA Nº 006/2022 - FVS-RCP/SES-AM

ASSUNTO: Atualização dos Fluxos Assistenciais de Enfrentamento da Covid-19 do Plano de Contingência na Rede Estadual de Saúde do Estado do Amazonas.

Data: 27/01/2022

OBJETIVO: Orientar quanto atualização dos Fluxos Assistenciais de Enfrentamento da Covid-19 do Plano de Contingência na Rede Estadual de Saúde do Estado do Amazonas.

Local: Manaus

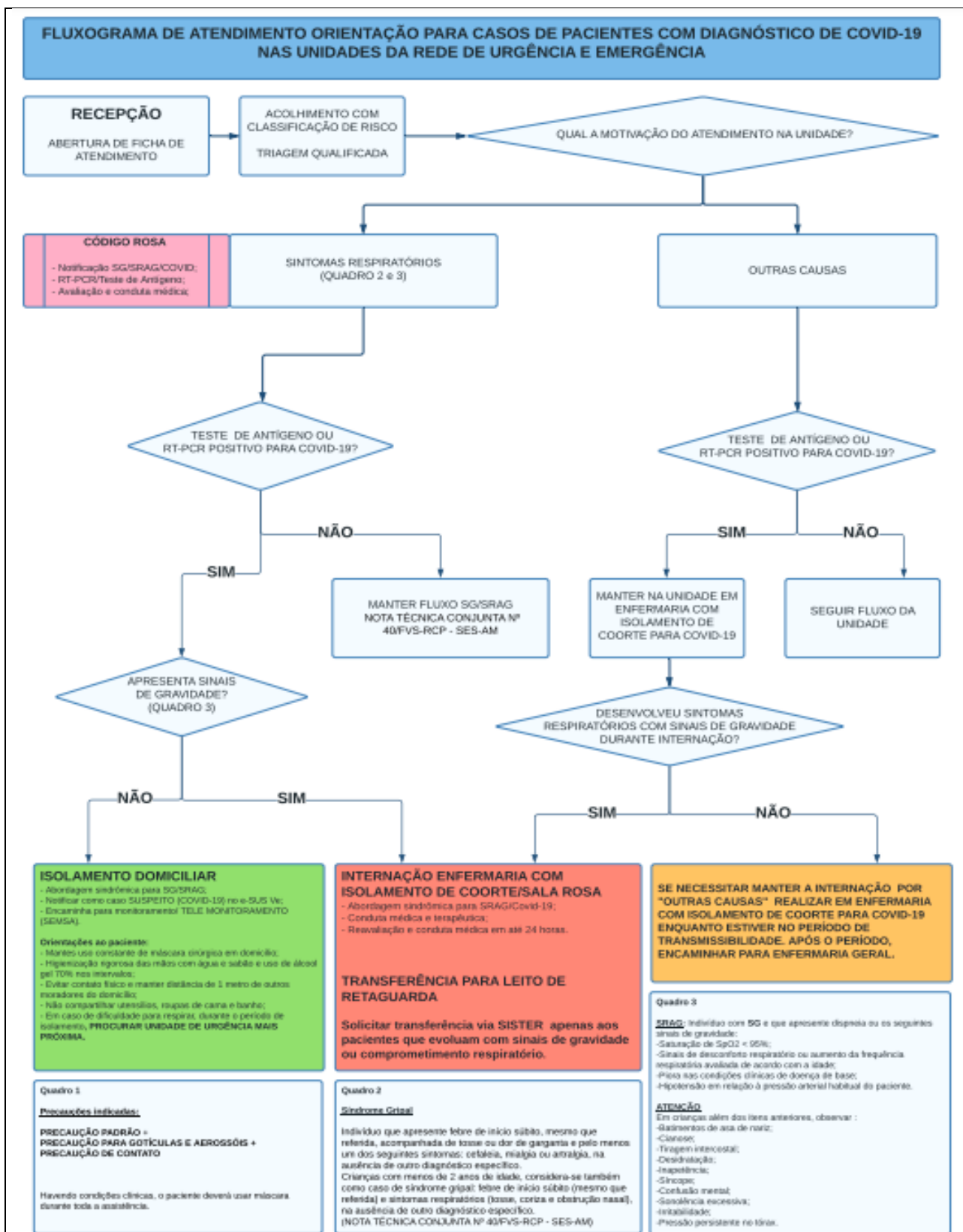

NOTA TÉCNICA CONJUNTA Nº 006/2022 - FVS-RCP/SES-AM		ASSUNTO: Atualização dos Fluxos Assistenciais de Enfrentamento da Covid-19 do Plano de Contingência na Rede Estadual de Saúde do Estado do Amazonas.
Data: 27/01/2022	OBJETIVO: Orientar quanto atualização dos Fluxos Assistenciais de Enfrentamento da Covid-19 do Plano de Contingência na Rede Estadual de Saúde do Estado do Amazonas.	
Local: Manaus		

Manaus, 27 de janeiro de 2022.

ANOAR ABDUL SAMAD
Secretário de Estado de Saúde

TATYANA COSTA AMORIM RAMOS,
Diretora Presidente, Interina, da FVS-RCP